



Fondazione  
Cassa di Risparmio  
di Lucca



# CULTURA.

**BANDO 2025**

# PROGETTI E ATTIVITÀ

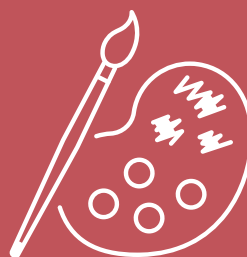

<b>INDICE</b>	1. PREMESSA .....	3
	2. IL CONTESTO .....	3
	3. OBIETTIVI E SETTORI DI INTERVENTO .....	4
	3.1 <i>Settore e sottosettori ammissibili</i> .....	5
	3.2 <i>Richieste non ammissibili</i> .....	5
	3.3 <i>Linee di intervento prioritarie</i> .....	5
	3.4 <i>Risorse disponibili</i> .....	6
	4. DESTINATARI DEL BANDO .....	6
	4.1 <i>Soggetti ammissibili</i> .....	6
	4.2 <i>Soggetti non ammissibili</i> .....	7
	5. PROGETTO/ATTIVITÀ .....	7
	5.1 <i>Contributi per progetti</i> .....	7
	5.2 <i>Contributi a sostegno dell'attività ordinaria</i> .....	8
	6. MODALITÀ DI PRESENTAZIONE DELLA DOMANDA .....	8
	E TERMINI PREVISTI DAL BANDO	
	6.1 <i>Invio della richiesta di contributo</i> .....	8
	6.2 <i>Completamento della richiesta di contributo</i> .....	8
	7. VALUTAZIONE DEI PROGETTI .....	9
	7.1 <i>Condizione di ammissibilità formale della richiesta</i> .....	9
	7.2 <i>Valutazione tecnico-qualitativa e strategica</i> .....	9
	8. DIFFUSIONE DEI RISULTATI .....	11
	9. OBBLIGHI DEI BENEFICIARI .....	11
	10. CONDIZIONI PER L'EROGAZIONE DEI CONTRIBUTI CONCESSI .....	11
	10.1 <i>Rendicontazione contributi per progetti</i> .....	11
	10.2 <i>Rendicontazione contributi per attività ordinaria</i> .....	14
	10.3 <i>Facoltà della Fondazione</i> .....	14
	11. SINTESI .....	15

Questo bando partecipa al raggiungimento dei seguenti  
Obiettivi di Sviluppo Sostenibile



### 1. PREMESSA

La Fondazione Cassa di Risparmio di Lucca (nel prosieguo Fondazione) è una persona giuridica privata dotata di piena autonomia statutaria e gestionale. Non ha fini di lucro e persegue esclusivamente scopi di utilità sociale e di promozione dello sviluppo economico del territorio di propria competenza (provincia di Lucca), a beneficio del quale destina in via prevalente le proprie contribuzioni e le proprie iniziative.

Per maggiori informazioni su settori e modalità di intervento della Fondazione, soggetti e progetti destinatari di contributi, bandi attivati per l'anno 2025, è possibile consultare:

- lo Statuto;
- il Regolamento per l'esercizio dell'attività istituzionale;
- Documenti Programmatici, presenti sul sito della Fondazione:

[www.fondazionecarilucca.it](http://www.fondazionecarilucca.it)

### 2. IL CONTESTO

La cultura rappresenta una fonte infinita di ispirazione e innovazione, un riflesso dell'umanità e dell'estetica, il nostro linguaggio e patrimonio comune, parte fondamentale delle nostre identità e comunità, nonché parte integrante dello sviluppo sostenibile e di una trasformazione positiva della società. Con questa definizione il Consiglio dell'Unione Europea nel *Piano di lavoro per la cultura 2023-2026*<sup>1</sup> delinea il ruolo della cultura, indicandone tra i principi guida la **creatività**, fondamentale per la capacità umana di affrontare le sfide, pensare in modo critico, innovare e inventare, il sostegno allo **sviluppo sostenibile**, all'economia e all'inclusione sociale, rafforzando la coesione territoriale e l'**attuazione** della cultura che dovrebbe essere sostenuta da un uso ottimizzato di dati e statistiche di qualità.

La cultura contribuisce a sviluppare il territorio e può essere il motore del cambiamento in quanto è in grado di attivare e sviluppare processi e pratiche creative e innovative, di favorire coesione sociale e partecipazione, di influenzare positivamente la società, l'economia e l'innovazione verso il raggiungimento degli obiettivi dell'Agenda 2030 per la sostenibilità. Porre la cultura al centro della politica di sviluppo costituisce un investimento essenziale per il futuro.

La provincia di Lucca ha un sistema culturale ricco e variegato costituito da una molteplicità di istituzioni, associazioni, fondazioni e operatori culturali, che insieme portano avanti la storia e la tradizione del territorio proiettandolo verso il futuro. Le istituzioni culturali non sono solo luoghi di intrattenimento e cultura, ma svolgono un ruolo fondamentale nella società di oggi, poiché rappresentano sistemi integrati e aperti in relazione con il più ampio sistema economico e sociale.<sup>2</sup> Questo concetto, in riferimento al nostro territorio, conduce a una riflessione: le istituzioni culturali dovrebbero avviare un percorso di autoriflessione sul loro funzionamento per rivedere il modo in cui i progetti e le attività vengono pianificate; il modo in cui vengono realizzate e presentate al pubblico; il modo in cui vengono raggiunti e ampliati nuovi pubblici; il modo in cui vengono stabiliti e coltivati i rapporti con i partner.

È necessario diffondere e migliorare le pratiche di coinvolgimento del pubblico, in particolar modo in relazione ai luoghi (accesso, senso di appartenenza verso spazi e centri

---

<sup>1</sup> Per approfondimenti: EUR-Lex-32022G1207(01)-EN-EUR-Lex.

<sup>2</sup> *Le istituzioni culturali come motore di sviluppo sociale* | SDA Bocconi School of Management – Top Business School in Europe.

## CULTURA. PROGETTI E ATTIVITÀ

---

culturali), al digitale (la valorizzazione del digitale per raggiungere i pubblici), alla valorizzazione di percorsi di partecipazione attiva che superino pratiche strumentali e inefficaci.<sup>3</sup>

In questo contesto di riferimento la Fondazione vuole sollecitare gli Enti culturali del territorio a realizzare progetti e attività di ampio respiro e prospettiva, invitandoli a programmare, fissare degli obiettivi, valutare le risorse, stabilire tempi, organizzare le attività su una prospettiva di medio/lungo termine, superando l'autoreferenzialità per aprirsi alle reti.

Sebbene infatti non ci siano obblighi espliciti di legge, è sempre più richiesto che le organizzazioni si adeguino a standard che permettano loro di raccontarsi anche rispetto all'impatto socio-culturale. Misurarsi nell'impatto sui territori e le comunità di riferimento non solo aiuta le istituzioni culturali a conformarsi alle aspettative normative, ma migliora anche la trasparenza e la comunicazione del loro valore sociale, rafforzando così il loro ruolo e la loro legittimità nella società contemporanea.<sup>4</sup>

Si tratta, dunque, di **sviluppare** capacità di progettare e gestire programmi autentici, definire ed incentivare forme virtuose di partenariato pubblico-privato, sperimentare forme nuove e più efficienti di sostenibilità e di finanziamento, attuare programmazioni pluriennali e **accrescere** la capacità di reinventarsi per il mondo di domani, anche attraverso il coinvolgimento diretto e attivo dei giovani nella progettazione e nella realizzazione delle attività.

«Credo che l'**Italia del futuro** sarà ancora incentrata sulla cultura e sul bello del paesaggio e il patrimonio storico e artistico, sullo sviluppo della ricerca scientifica, sulla riscoperta delle piccole comunità sempre più interconnesse con il resto del Paese così come l'articolo 9 della nostra Costituzione recita. Dobbiamo quindi, come comunità aperta e libera, saper tramandare questo patrimonio culturale alle future generazioni».<sup>5</sup>

### 3. OBIETTIVI E SETTORI DI INTERVENTO

Il bando è volto a sostenere sia l'attività ordinaria sia specifici progetti finalizzati a realizzare iniziative e servizi culturali nel campo delle arti visive, della letteratura, della poesia ed eventi legati alla storia, tradizioni e cultura locale, nell'ottica della relativa valorizzazione, divulgazione e fruizione a favore della comunità del territorio.

Particolarmente apprezzate sono quelle iniziative che stimolino la partecipazione pubblica, il recupero delle identità culturali locali, che siano ben progettate e proposte attraverso forme innovative di espressione, che siano realizzate in sinergia con altri partner e che abbiano un impatto significativo sulle realtà culturali e sociali del territorio.

---

<sup>3</sup> Per approfondimenti: [www.ilgiornaledellefondazioni.com/content/il-pubblico-questo-sconosciuto-%C2%ABaudience-development%C2%BB-nuove-politiche-e-strategie-culturali](http://www.ilgiornaledellefondazioni.com/content/il-pubblico-questo-sconosciuto-%C2%ABaudience-development%C2%BB-nuove-politiche-e-strategie-culturali).

<sup>4</sup> Per approfondimenti: *Le istituzioni culturali come motore di sviluppo sociale* | SDA Bocconi School of Management – Top Business School in Europe.

<sup>5</sup> Massimo Bray in *La cultura nella società contemporanea* | UnictMagazine, gennaio 2024.

### 3.1 Settore e sottosettori ammissibili

#### Arte, attività e beni culturali

Arti visive

Attività dei musei

Attività di biblioteche e archivi

Creazioni e interpretazioni artistiche e letterarie  
(eventi e attività artistiche e culturali in genere)

Editoria

A supporto o a integrazione delle azioni precedenti, i progetti potranno prevedere anche eventuali acquisti di dotazioni strumentali necessarie per il rilancio e la gestione delle attività, consistenti nell'acquisto di materiali, attrezzature e tecnologie, nell'allestimento degli spazi pubblici a disposizione all'interno dei luoghi della cultura, ad esclusione di interventi di carattere strutturale.

L'importo di tali acquisti non deve superare il **50%** del costo totale del progetto.

### 3.2 Richieste non ammissibili

- Richieste relative a progetti che prevedono la realizzazione di **spettacoli e rappresentazioni dal vivo intesi come teatro, musica, danza** ai quali è destinato il bando 2025 «Spettacolo dal vivo» (pubblicazione: 18 novembre 2024 – 8 gennaio 2025).
- Richieste relative a eventi e iniziative di particolare rilevanza, valutata soprattutto in ordine alla dimensione economico-finanziaria del progetto (costo complessivo non inferiore a 100.000 euro), ai quali è stato destinato il bando 2024 «Eventi e iniziative rilevanti da realizzare nel 2025» (pubblicazione: 14 ottobre – 22 novembre 2024).
- Interventi di restauro e valorizzazione di beni culturali, mobili ed immobili, sottoposti a tutela ai sensi del D.Lgs. 22/1/2004 n. 42 ai quali è stato destinato lo specifico bando 2024-2026 «Interventi su beni culturali».

### 3.3 Linee di intervento prioritarie

Saranno sostenuti prioritariamente progetti e attività con particolare riguardo alle seguenti linee di intervento.

- Ideazione e messa in opera di progetti/attività che promuovano **modelli di fruizione culturale innovativi** in grado di coinvolgere e stimolare le nuove generazioni, sia attraverso un coinvolgimento diretto e attivo nella progettazione e realizzazione delle attività, sia come destinatari privilegiati delle stesse stimolandone la partecipazione attraverso canali digitali e innovativi.
- Progetti/attività che valorizzino la **memoria** delle comunità sostenendo attività di raccolta, conservazione, riordino, catalogazione, delle fonti documentarie e ne favoriscano, con tecniche anche digitali, la valorizzazione e l'ampia accessibilità.
- Progetti/attività con azioni volte a **incoraggiare la partecipazione** delle persone in situazioni di fragilità e ad avvicinare nuovi pubblici, anche attraverso la revisione delle strategie di comunicazione e di promozione.
- Progetti/attività che valorizzino e intervengano su **luoghi e spazi pubblici in disuso**, non utilizzati o dimenticati per farne emergere le potenzialità, dotarli di nuovo significato e, in ultima analisi, valorizzarli come beni comuni appartenenti all'intera comunità locale. Favorire l'accessibilità dei siti in cui si svolgono gli eventi nell'ottica dell'abbattimento di qualsiasi tipo di barriera.

- Progetti/attività che stimolino buone pratiche a **basso impatto ambientale** sul fronte dell'organizzazione, gestione e fruizione degli eventi, in modo da minimizzare l'impatto negativo sull'ambiente.

### 3.4 Risorse disponibili

Lo stanziamento a disposizione ammonta a 700.000 euro. Il bando ha validità annuale.

## 4. DESTINATARI DEL BANDO

Il bando è rivolto ai soggetti, in possesso dei requisiti di cui al punto 4.1, che operano nel settore/sottosectori di intervento indicati al punto 3.1 e per i quali sono state individuate specifiche linee di intervento prioritarie come da punto 3.3.

### 4.1 Soggetti ammissibili

La partecipazione al bando è riservata a:

- **Enti del Terzo Settore** di cui all'art. 4 del D.Lgs. 3 luglio 2017 n. 117;
- altre **Associazioni e Fondazioni**;  
**che abbiano tra i propri scopi statuari la promozione della cultura;**
- **Enti pubblici**, inclusi gli istituti scolastici di ogni ordine;
- **Enti religiosi**.

I soggetti richiedenti devono:

- perseguire scopi di utilità sociale o di promozione dello sviluppo economico;
- essere statutariamente autonomi, o nel caso di **sezione locale attiva di ente articolato territorialmente** deve essere dotata di adeguata autonomia operativa;
- non avere, per Statuto, finalità di lucro. Per gli enti privati lo statuto deve contenere:
  1. l'indicazione esplicita di assenza di fini di lucro;
  2. il divieto di distribuire, anche in modo indiretto, utili ed avanzi di gestione, fondi e riserve comunque denominate a fondatori, associati, lavoratori e collaboratori, amministratori ed altri componenti degli organi sociali, anche nel caso di recesso o di ogni altra ipotesi di scioglimento individuale del rapporto associativo (o la dizione equivalente di cui all'art. 148 c.8 del TUIR – Testo Unico delle Imposte sui Redditi del 22/12/1986 n. 917);
  3. l'obbligo di devolvere il patrimonio dell'ente, in caso di suo scioglimento per qualunque causa, ad altro ente senza fini di lucro o per fini di pubblica utilità.  
Per le cooperative sociali l'assenza di finalità lucrative deve essere sancita con la presenza negli statuti dei requisiti mutualistici di cui all'art. 2514 del Codice Civile;
- essere costituiti con atto pubblico (quale atto redatto alla presenza di un notaio o di altro pubblico ufficiale).  
**È ammesso un atto costitutivo redatto in forma di scrittura privata qualora il soggetto richieda contributi di importo minore o uguale a 3.000 euro;**
- dichiarare, in sede di richiesta di partecipazione al bando, di essere a conoscenza dei principi del D.Lgs. 231/2001 e del Modello di Organizzazione, gestione e Controllo e del Codice Etico della Fondazione, reperibili sul sito della Fondazione stessa, e di impegnarsi a tenere un comportamento in linea con i principi etici e di comportamento contenuti in tali documenti, a pena di eventuale revoca dei contributi assegnati.

### 4.2 Soggetti non ammissibili

Non sono ammessi contributi a favore di:

- enti associativi aventi base associativa ristretta. Non rientrano in tale definizione gli enti con personalità giuridica o del Terzo Settore, nonché quelli ai quali risultino associati più soggetti di cui alternativamente almeno:
  - **una persona giuridica** senza finalità di lucro;
  - **dieci persone fisiche** non aventi legami di coniugio, parentela o affinità – entrambe entro il terzo grado compreso – con altro associato;
- persone fisiche;
- enti con fini di lucro;
- imprese di qualsiasi natura, con esclusione di:
  - società strumentali (come definite dall'art.1, comma 1, lettera h) del D.Lgs 17/5/1999 n. 153);
  - imprese sociali (di cui al D.Lgs 112/2017);
  - cooperative sociali (di cui alla L. 8/11/1991 n. 381 e successive modificazioni ed integrazioni);
- enti che, pur formalmente ammissibili, risultino di fatto riconducibili a soggetti non finanziabili;
- enti, anche senza scopo di lucro, portatori di interessi imprenditoriali specifici o che abbiano come finalità la tutela degli interessi economici degli associati (ad es. associazioni di categoria);
- partiti o movimenti politici, organizzazioni sindacali o di patronato;
- soggetti che mirano a limitare la libertà o la dignità dei cittadini, a promuovere forme di discriminazione, o che comunque perseguano finalità incompatibili con quelle della Fondazione.

## 5. PROGETTO/ATTIVITÀ

Ciascun soggetto può presentare **una sola richiesta nei bandi cultura** (*Cultura. Progetti e attività* o *Spettacolo dal vivo*).

La richiesta può essere presentata per un *progetto* o per l'*attività ordinaria*.

### 5.1 Contributi per progetti

Per sostegno a un progetto si intende che il progetto presentato deve avere un impatto significativo sulle realtà culturali e sociali del territorio della provincia di Lucca e deve essere finalizzato a realizzare iniziative e servizi culturali che rispettino gli obiettivi e i sottosettori indicati al punto 3 con particolare riguardo alle linee di intervento prioritarie indicate nel paragrafo 3.3.

Si ricorda che:

- la **quota di cofinanziamento deve essere almeno il 30%** del costo totale del progetto; per le **Amministrazioni pubbliche locali almeno il 70%**.

I soggetti ammissibili dovranno, al momento della presentazione della richiesta sul **portale ROL**, obbligatoriamente:

- allegare una relazione descrittiva del progetto;
- allegare convenzioni e/o accordi in essere con eventuali *partner* del progetto per la realizzazione dello stesso (se applicabile);
- compilare la sezione *Budget* del progetto, dettagliato in macro voci di spesa, con i seguenti limiti:
  - 15% del costo totale del progetto per il personale dipendente del Beneficiario (personale strutturato);
  - 50% del costo totale del progetto per arredi e attrezzature.

Per la compilazione della sezione *Budget* fare riferimento alla tabella «Tipologie voci di spesa» riportata al paragrafo 8.1 della **Guida alla rendicontazione e altri adempimenti**.

È facoltà della Fondazione modificare la tipologia delle voci di spesa inserite dal richiedente, laddove queste non risultassero coerenti con la descrizione corrispondente.

### 5.2 Contributi a sostegno dell'attività ordinaria

Per sostegno all'attività ordinaria si intende che il contributo richiesto sia finalizzato a sostenere l'attività del richiedente nel suo complesso, a copertura di costi dunque non direttamente riferibili alle voci di spesa di progetti specifici. **Essendo funzionale per garantire l'equilibrio economico finanziario dell'Ente beneficiario, il contributo dovrà essere in ogni caso utilizzato nell'anno 2025 e non potrà concorrere a formare un eventuale avanzo di gestione sia nel bilancio di previsione che in quello consuntivo.**

Tale linea di intervento è riservata ai soli Enti privati.

Si ricorda che:

- la **quota di cofinanziamento deve essere almeno il 30%** del totale delle uscite del bilancio di previsione.

I soggetti ammissibili dovranno, al momento della presentazione della richiesta sul **portale ROL**, obbligatoriamente:

- compilare la sezione *Budget*:
  - uscite/costi nel bilancio di previsione,
  - entrate/ricavi nel piano economico;
- allegare una relazione dettagliata dell'attività ordinaria;
- allegare il bilancio di previsione anno 2025 coerente con quanto indicato nella sezione *Budget*.

## 6. MODALITÀ DI PRESENTAZIONE DELLA DOMANDA E TERMINI PREVISTI DAL BANDO

La presentazione delle domande di partecipazione avviene esclusivamente mediante l'apposito **portale ROL**.

**In caso di nuovi richiedenti o di modifica dei dati anagrafici** per richiedenti già registrati, è necessario attendere la validazione da parte della Fondazione dei dati inseriti, per cui le attività di inserimento/modifica anagrafica possono essere effettuate indipendentemente dal periodo di apertura del bando, e comunque **devono essere svolte almeno sette giorni prima della sua scadenza**, pena l'impossibilità a partecipare.

### 6.1 Invio della richiesta di contributo

L'invio della richiesta deve avvenire **entro e non oltre l'8 gennaio 2025 alle ore 17.00**. Lo stato della richiesta, dopo l'invio, sarà *'In attesa di upload'*. Una volta trasmessa la richiesta, il sistema invierà un file riepilogativo chiamato *'Modulo di richiesta'* all'indirizzo email di login inserito in fase di accreditamento e utilizzato per l'accesso al portale.

### 6.2 Completamento della richiesta di contributo

Per completare la procedura di invio di una richiesta di contributo è necessario stampare e far sottoscrivere al rappresentante legale dell'ente il file riepilogativo *'Modulo di richiesta'* ricevuto all'indirizzo email di login, scansionarlo e caricarlo nell'apposita sezione del **portale ROL** **entro e non oltre il 13 gennaio 2025**.



La richiesta di contributo si intende completata e dunque validamente inoltrata solo a seguito del caricamento del *'Modulo di richiesta'* firmato. Lo stato della pratica sarà *'Inviata alla Fondazione'*.

Ulteriori indicazioni circa le modalità di accreditamento e presentazione della domanda sono contenute nel documento *'Guida alla compilazione'* cui si rimanda. Per ogni ulteriore chiarimento relativo all'operatività del portale ROL è possibile fare riferimento all'*help desk* (mail: [assistenza.rol@fcr.lu@strutturainformatica.com](mailto:assistenza.rol@fcr.lu@strutturainformatica.com); da lunedì a venerdì, ore 9-19 – tel: 800 776414).

Non sarà ritenuta valida la consegna a mano dei documenti presso la sede della Fondazione o la loro trasmissione per posta elettronica.

## 7. VALUTAZIONE DEI PROGETTI

La selezione dei progetti/attività da sostenere mediante l'erogazione di contributi e la quantificazione di questi ultimi sono effettuate a insindacabile giudizio del Consiglio di Amministrazione della Fondazione, nel rispetto dei principi di correttezza e buona fede, nonché dello Statuto, del Regolamento per l'esercizio dell'attività istituzionale e del presente bando. Nel quadro della discrezionalità della valutazione operata dal Consiglio di Amministrazione, l'esame delle richieste sarà effettuato avendo come unico fine il miglior perseguimento degli scopi statutari e dei programmi della Fondazione. L'attività valutativa della Fondazione è articolata in due fasi:

- I fase: condizione di ammissibilità formale della richiesta.
- II fase: valutazione tecnico-qualitativa e strategica.

### 7.1 *Condizione di ammissibilità formale della richiesta*

L'ammissibilità formale della richiesta consiste nella presenza di requisiti previsti dal presente bando.

Non saranno oggetto di contribuzione le richieste:

- presentate da soggetti diversi da quelli elencati al punto 4.1;
- formulate difformemente da quanto previsto al punto 6;
- inerenti a iniziative già completate;
- aventi a oggetto unicamente spese di carattere voluttuario (pernottamento, ristorazione, viaggio o rappresentanza).

### 7.2 *Valutazione tecnico-qualitativa e strategica*

La valutazione tecnico-qualitativa, a cui accedono esclusivamente le richieste di contributo risultate formalmente idonee (punto 7.1), è incentrata sulla valutazione comparativa dei singoli progetti/attività e sulla base degli obiettivi e delle linee prioritarie di intervento precedentemente indicati.

All'elemento di valutazione tecnico-qualitativa seguirà l'elemento strategico da parte dell'organo amministrativo di Fondazione, sulla base di una più ampia lettura di natura sistemica e organica del lavoro della Fondazione, della sua programmazione e delle sue priorità di obiettivi sul territorio.

## CULTURA. PROGETTI E ATTIVITÀ

Saranno privilegiati i progetti rispondenti ai seguenti **Criteri di valutazione**:

### Criteri generali

1. **Esperienza del richiedente** nel settore di attività relativo alla domanda presentata.
2. **Affidabilità del richiedente** valutata sulla base della capacità di onorare tutti gli impegni previsti dal bando incluso il rispetto delle condizioni per l'erogazione dei contributi già concessi.\*
3. **Coerenza** con i settori/sottosettori di intervento indicati nel bando (punto 3.1), compreso il rispetto delle linee di intervento prioritarie indicate nel bando (punto 3.3).
4. **Impatto sociale**, ossia capacità di produrre risultati di cui possa beneficiare direttamente o indirettamente la comunità di riferimento, da identificare – ad esempio – tramite la tipologia e l'ampiezza del target raggiunto dalle attività, la qualità delle azioni e la durata dell'intervento previsto dalla proposta progettuale.
5. **Concretezza** e definizione dei risultati attesi previsti dal progetto.
6. **Progetto in rete**, ossia la capacità di collaborare e co-progettare in rete con le realtà del contesto territoriale. Sarà riconosciuto un titolo di preferenza per quei progetti che prevedano la sperimentazione di forme di co-programmazione e co-progettazione ai sensi del Codice del Terzo Settore e di partenariato pubblico-privato.
7. **Giovani**, coinvolgimento attivo del mondo giovanile o indicazione dei giovani come destinatari privilegiati del progetto

### Criteri economici

8. **Congruità** dei costi e dei tempi previsti con il raggiungimento degli obiettivi e il programma di attività indicati nella richiesta.
9. **Ammontare del cofinanziamento**, per la cui misura si rimanda al punto 5.
10. **Capacità di mobilitare altre risorse** pubbliche o private.
11. **Sostenibilità** del progetto, sia in termini sociali e ambientali, che economico-gestionali, e **continuità** del progetto nel tempo.

### Criteri specifici del bando

12. **Originalità-Innovatività**. Progetti/attività capaci di distinguersi rispetto alla generalità degli eventi proposti/realizzati nel territorio o che abbiano, nel caso di iniziative ricorrenti, una maggiore capacità di innovare i contenuti rispetto alle precedenti edizioni.
13. **Pubblico**. Iniziative potenzialmente in grado di sviluppare una crescita culturale, capaci di cogliere l'interesse di un pubblico ampio e diversificato.
14. **Qualità**. Progetti/attività, promossi da soggetti di riconosciuta competenza ed esperienza e con scopi statuari attinenti al settore culturale, che si distinguano per l'alta qualità del messaggio culturale, per il contenuto ben definito e ben strutturato negli aspetti logistico-organizzativi e nelle attività progettuali, con obiettivi chiari e ben strutturati.

\* *Nell'analisi comparativa delle richieste, la Fondazione potrà tenere conto anche di elementi e indicatori riferiti all'ente richiedente. In particolare, la Fondazione prenderà in considerazione la presenza di contributi già concessi negli ultimi tre anni per iniziative di carattere analogo. La presenza di precedenti contributi non ancora utilizzati, in assenza di motivata giustificazione, influirà negativamente sulla valutazione di nuove richieste. Nel caso di richieste per l'attività ordinaria sarà valutata negativamente la presenza di un avanzo di gestione nell'anno 2024 e/o nel bilancio di previsione 2025, in quanto contrasta con il punto 5.2 del presente bando.*

**15. Spazi-Accessibilità.** Progetti/attività che intervengano valorizzando luoghi e spazi pubblici in disuso, non utilizzati o dimenticati. Adozione di misure adeguate per assicurare la fruibilità degli spazi da parte dei cittadini diversamente abili, prevenendo la riduzione o l'azzeramento di barriere architettoniche e/o l'utilizzo di strumentazioni che favoriscano il pieno godimento dell'iniziativa per tale tipologia di pubblico.

**8.  
DIFFUSIONE  
DEI RISULTATI**

La Fondazione pubblicherà sul proprio sito internet, sui canali social e sul proprio Bilancio di Missione l'elenco dei beneficiari e il contributo assegnato.

Tutti i richiedenti riceveranno una comunicazione circa l'esito della propria richiesta tramite l'apposito **portale ROL**.

Si ricorda che, accedendo al **portale ROL** è possibile seguire lo stato della propria richiesta, avere informazioni sull'eventuale contributo deliberato e scaricare le comunicazioni ufficiali.

**9.  
OBBLIGHI  
DEI BENEFICIARI**

L'assegnazione del contributo da parte della Fondazione è subordinata, oltre che all'accettazione dello stesso, anche all'impegno del soggetto richiedente a:

- realizzare l'intero progetto/attività presentata;
- presentare la prescritta documentazione di spesa secondo quanto previsto al punto 10;
- consentire visite, sopralluoghi e controlli da parte di soggetti incaricati dalla Fondazione;
- concordare con la Fondazione modalità, tempi e forme della comunicazione al pubblico del progetto/attività;
- consentire l'apposizione di targhe o quant'altro a memoria dell'intervento effettuato;
- consentire l'utilizzo, da parte della Fondazione, del proprio logo, nonché di immagini e video che documentino la realizzazione del progetto/attività;
- inserire il contributo ricevuto nel proprio bilancio consuntivo annuale;
- tenere un comportamento in linea con i principi di cui al D.Lgs. 231/2001, al Modello di Organizzazione, gestione e Controllo e al Codice Etico della Fondazione, reperibile sul sito della Fondazione stessa, a pena di eventuale revoca dei contributi assegnati.

**10.  
CONDIZIONI  
PER L'EROGAZIONE  
DEI CONTRIBUTI  
CONCESSI**

La rendicontazione e gli eventuali altri adempimenti relativi ai contributi deliberati a valere sul bando 2025 «Cultura. Progetti e attività» dovranno essere effettuati utilizzando il **portale ROL** secondo le indicazioni contenute nella lettera di delibera del contributo. Per le modalità operative si rimanda alla guida e ai video disponibili sulla pagina **Rendicontazione e altri adempimenti** del sito della Fondazione.

**10.1 Rendicontazione contributi per progetti**

**A. Per contributi fino a 1.000 euro** l'importo sarà erogato interamente all'atto della delibera di concessione previa presentazione di:

- ◆ dichiarazione di accettazione del contributo concesso debitamente firmata e sottoscritta dal legale rappresentante;
- ◆ eventuale ulteriore documentazione richiesta nella comunicazione di assegnazione del contributo o attraverso il **portale ROL**.

## CULTURA. PROGETTI E ATTIVITÀ

Non appena disponibile e comunque entro il **31 marzo 2026**, dovranno essere prodotti:

- ◆ un consuntivo delle spese sostenute dettagliato per categoria di spesa elaborato utilizzando le voci di spesa indicate nella sezione *Budget* in fase di compilazione della richiesta;
- ◆ una relazione finale sui risultati conseguiti, sottoscritta dal legale rappresentante.

**B. Per contributi superiori a 1.000 euro** l'importo sarà erogato previa presentazione di:

- ◆ dichiarazione di accettazione del contributo concesso debitamente firmata e sottoscritta dal legale rappresentante;
- ◆ relazione finale sui risultati conseguiti, sottoscritta dal legale rappresentante, eventualmente corredata della documentazione di valutazione dell'impatto delle azioni realizzate;
- ◆ scheda di monitoraggio del progetto realizzato;
- ◆ documentazione di spesa intestata al Beneficiario, recante data posteriore al 31 dicembre 2024 e strettamente inerente alla realizzazione del progetto.

La documentazione di spesa intestata a soggetti diversi dal richiedente, se indicati nella richiesta di contributo, può essere ammessa nel caso di:

- **bracci operativi del progetto.** In tal caso il Beneficiario dovrà fornire idonea documentazione attestante l'esborso finanziario nei confronti del proprio braccio operativo, nonché copia della convenzione/delibera che regola i rapporti tra i due soggetti;
- **soggetti di partenariato.** In tal caso la documentazione intestata al Beneficiario dovrà avere un ammontare complessivo non inferiore alla somma dei mezzi propri e del contributo deliberato dalla Fondazione. La restante documentazione di spesa, derivante pertanto dalle altre fonti indicate dal piano finanziario, potrà invece essere intestata anche al/ai soggetto/i partner del progetto beneficiario del contributo da parte della Fondazione. Si dovrà fornire copia della convenzione/delibera che regola i rapporti tra i soggetti;
- ◆ eventuale ulteriore documentazione richiesta nella comunicazione di assegnazione del contributo o attraverso il **portale ROL**.

Importo minimo da rendicontare	=	Contributo deliberato + Cofinanziamento indicato nella richiesta (mezzi propri + cofinanziamento eventualmente ottenuto dai <i>partner</i> + altre entrate)
--------------------------------	---	---

La Fondazione potrà ridurre l'importo del contributo qualora:

- ◆ l'importo rendicontato a consuntivo sia inferiore a quanto sopra indicato;
- ◆ il consuntivo si discosti sensibilmente dal preventivo, anche per la composizione delle spese sostenute;
- ◆ ritenga la documentazione di spesa fornita in tutto o in parte non adeguata.

### Documentazione di spesa ammissibile

- fatture, ricevute e notule conformi alle vigenti normative fiscali;
- rimborsi spese conformi alla normativa fiscale vigente composti da:
  - una richiesta di rimborso recante la data, l'oggetto e la motivazione, nonché la firma del richiedente il rimborso;
  - adeguati giustificativi di spesa a supporto della richiesta di cui al punto precedente.

## CULTURA. PROGETTI E ATTIVITÀ

In alternativa, i rimborsi spese potranno essere ammessi se inseriti all'interno di una fattura o ricevuta con l'indicazione dell'importo della ritenuta d'acconto ove prevista, o, in mancanza, della normativa di riferimento. Sono ammessi i rimborsi spese chilometrici qualora sia indicato il tragitto percorso in chilometri e il relativo coefficiente ACI di calcolo.

La Fondazione si riserva comunque la facoltà di valutare la congruità di tale documentazione rispetto al totale delle spese rendicontate ed al contenuto del progetto realizzato;

- cedolini e eventuali giustificativi di contributi a carico del datore di lavoro relativi agli stipendi del personale.

### Documentazione di spesa non ammissibile

- ◆ scontrini fiscali o mere elencazioni delle spese sostenute;
- ◆ biglietti aerei e ferroviari salvo il caso in cui si tratti di giustificativi inerenti a una richiesta di rimborso spese documentata;
- ◆ compensi di qualsiasi tipo ad amministratori, revisori, associati e personale volontario del Beneficiario e spese fatturate da società a essi riconducibili;
- ◆ costi sostenuti nei confronti di soggetti direttamente o indirettamente collegati ai beneficiari ma non ammissibili quali destinatari di contributi;
- ◆ giustificativi intestati a soggetti diversi dal richiedente a eccezione di quei soggetti formalmente indicati nella richiesta come propri bracci operativi o *partner* per lo specifico progetto;
- ◆ mandati di pagamento;
- ◆ fatture pro-forma, prenotule e preventivi;
- ◆ fatture con data o oggetto incongruente con il progetto presentato.

Eventuali diverse modalità di rendicontazione dovranno essere preventivamente concordate in conformità del Regolamento per l'esercizio dell'attività istituzionale.

Si ricorda che, sul **portale ROL**, ogni documento di spesa caricato deve essere associato alla voce di spesa di riferimento inserita nel *Budget* a preventivo (o successivamente modificata a seguito di una rimodulazione). Per approfondimenti si rimanda alla tabella 'Tipologie di voci di spesa' riportata al paragrafo 8.1 della **Guida alla rendicontazione e altri adempimenti**.

La documentazione inerente alle voci di spesa di seguito indicate sarà ammessa solo se tali voci sono state espressamente inserite nel *Budget* a preventivo, entro i limiti di importo in esso indicati:

- ◆ **personale strutturato**: costi relativi a prestazioni del personale dipendente del Beneficiario qualora si tratti dell'ordinaria retribuzione di personale preesistente;
- ◆ **arredi e attrezzature**: costi relativi all'acquisto di dotazioni strumentali, consistenti all'acquisto di materiali, attrezzature e tecnologie;
- ◆ **oneri voluttuari**: conviti, spese di ospitalità e simili funzionali alla realizzazione del progetto;
- ◆ **spese generali**: a titolo esemplificativo fitto della sede, utenze, costi amministrativi etc.

## CULTURA. PROGETTI E ATTIVITÀ

---

La rendicontazione del progetto dovrà avvenire entro il termine indicato dalla Fondazione nella comunicazione di assegnazione del contributo; in mancanza, il suo impegno decadrà automaticamente senza obbligo di ulteriori adempimenti. La Fondazione si riserva di autorizzare, caso per caso, eventuali deroghe purché siano preventivamente richieste e motivate dai beneficiari.

### 10.2 Rendicontazione contributi per attività ordinaria

**A. Per contributi fino a 10.000 euro** l'importo sarà erogato interamente all'atto della delibera di concessione, previa presentazione di:

- ◆ dichiarazione di accettazione del contributo concesso debitamente firmata e sottoscritta dal legale rappresentante;
- ◆ bilancio consuntivo 2024;
- ◆ eventuale ulteriore documentazione richiesta nella comunicazione di assegnazione del contributo o attraverso il **portale ROL**.

**B. Per contributi superiori a 10.000 euro** l'importo sarà erogato per il 50% con un minimo di 10.000 euro all'atto della delibera di concessione, previa presentazione di:

- ◆ dichiarazione di accettazione del contributo concesso debitamente firmata e sottoscritta dal legale rappresentante;
- ◆ bilancio consuntivo 2024;
- ◆ eventuale ulteriore documentazione richiesta nella comunicazione di assegnazione del contributo o attraverso il **portale ROL**.

Il residuo del contributo sarà erogato a fine 2025 dietro presentazione di una dettagliata relazione sull'attività svolta sottoscritta dal legale rappresentante e di un preconsuntivo dell'esercizio che non presenti avanzi di gestione sottoscritto dall'organo di revisione statutariamente previsto.

In ogni caso, non appena disponibile e comunque entro il **30 giugno 2026**, dovrà essere prodotto il bilancio consuntivo relativo all'esercizio 2025, che dovrà riportare l'impiego, oltre che del contributo, anche del cofinanziamento del Beneficiario per un importo almeno pari a quanto indicato nel piano finanziario della richiesta di contributo; qualora eventuali riduzioni siano imputabili a contributi richiesti a terzi ma in tutto o in parte non concessi, la circostanza dovrà essere adeguatamente documentata.

La Fondazione effettuerà le dovute verifiche su tale bilancio che, qualora presenti avanzi di gestione o irregolarità, impedirà ulteriori concessioni di contributi negli esercizi successivi.

### 10.3 Facoltà della Fondazione

La Fondazione può, su richiesta del Beneficiario, valutare eventuali richieste, adeguatamente motivate, di:

- erogazioni parziali dei contributi;
- rimodulazione delle voci di spesa;
- riduzione dei costi preventivati.

Tali richieste, da presentare tramite il portale ROL, saranno sottoposte alla valutazione del Consiglio di Amministrazione della Fondazione.

Non sono consentiti cambiamenti di destinazione dei contributi già assegnati rispetto al progetto originario.

Le decisioni della Fondazione sono insindacabili.

## CULTURA. PROGETTI E ATTIVITÀ

La Fondazione si riserva di:

- svolgere visite e sopralluoghi al fine di verificare la realizzazione dei progetti/iniziativa oggetto di contributi;
- effettuare controlli successivi sullo stato dei progetti/iniziativa oggetto di contributi, incluso l'inserimento del contributo ricevuto nel bilancio consuntivo annuale dell'ente richiedente;
- sospendere in ogni momento, o revocare, il contributo in caso di riscontrata irregolarità.

### 11. SINTESI\*

Bando	<b>Cultura. Progetti e attività</b>
Anno/i di competenza	2025
<b>PRESENTAZIONE DELLA RICHIESTA</b>	
Settore/i	Arte, attività e beni culturali
Risorse a disposizione	700.000 euro
Importo massimo richiedibile	n/a
Costo totale del progetto	n/a
Cofinanziamento	Almeno il 30% del costo totale del progetto; per le Amministrazioni pubbliche locali almeno il 70%
<b>SCADENZE</b>	
Scadenza invio richiesta di contributo. Stato della pratica dopo l'invio: 'In attesa di upload'	Entro e non oltre l' <b>8 gennaio 2025</b> ore 17.00
Scadenza upload richiesta di contributo. Stato della pratica dopo il caricamento del modulo firmato: 'Inviata alla Fondazione'	Entro e non oltre il <b>13 gennaio 2025</b>
<b>RENDICONTAZIONE</b>	
Importo minimo da rendicontare	Contributo deliberato + Cofinanziamento (mezzi propri + cofinanziamento eventualmente ottenuto dai <i>partner</i> + altre entrate)

\* I dati riportati hanno mera valenza riassuntiva delle condizioni e clausole riportate nel testo del bando, alle quali si rinvia per una descrizione integrale.

*Tutti i dati forniti saranno trattati nel rispetto delle previsioni del Regolamento Unione Europea 2016/679 concernente la tutela delle persone fisiche con riguardo al trattamento dei dati personali e la libera circolazione di tali dati – per le sole finalità legali ed amministrative della Fondazione.*



Fondazione  
Cassa di Risparmio  
di Lucca

---

**CULTURA. PROGETTI E ATTIVITÀ**

---

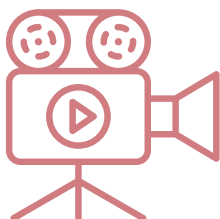

### **INFORMAZIONI E CONTATTI**

*Per assistenza tecnica alla compilazione  
della richiesta online*

**HELP DESK**

da lunedì a venerdì, ore 9-19

tel: 800 776414

mail: [assistenzarolfclu@strutturainformatica.com](mailto:assistenzarolfclu@strutturainformatica.com)

*Per chiarimenti sul bando*

**INTERVENTI ISTITUZIONALI**

da lunedì a venerdì, ore 9-13

tel: 0583 472.670 – 669 – 630 – 625 – 612

mail: [interventi@fondazionecarilucca.it](mailto:interventi@fondazionecarilucca.it)

---